

CAIXABANK BOLSA GESTION ESPAÑA, FI

Informe Primer semestre 2024

Nº Registro CNMV: 0164

Fecha de registro: 11/10/1989

Gestora: CaixaBank Asset Management SGIIC, S.A.

Depositario: CECABANK

Grupo Gestora/Depositario: CaixaBank SA / CECA

Rating Depositario: BBB+

Auditor: PRICEWATERHOUSECOOPERS AUDITORES, S.L.

Existe a disposición de los partícipes un informe completo, que contiene el detalle de la cartera de inversiones y que puede solicitarse gratuitamente en cualquier oficina de CaixaBank, o mediante correo electrónico a través de formulario disponible en www.caixabank.es - Atención al cliente - Correo electrónico, pudiendo ser consultados en los Registros de la CNMV, y por medios telemáticos en www.caixabankassetmanagement.com

La Entidad Gestora atenderá las consultas de los clientes, relacionadas con las IIC gestionadas en Paseo de la Castellana, 189 Madrid tel.900103368, correo electrónico a través de formulario disponible en www.caixabank.es

Asimismo cuenta con un departamento o servicio de atención al cliente encargado de resolver las quejas y reclamaciones. La CNMV también pone a su disposición la Oficina de Atención al Inversor (902 149 200, e-mail: inversores@cnmv.es).

1. POLÍTICA DE INVERSIÓN Y DIVISA DE DENOMINACIÓN

CATEGORÍA: Tipo de fondo: Fondo que toma como referencia un índice; Vocación inversora: Renta variable euro; Perfil riesgo: 5 en una escala del 1 al 7

DESCRIPCIÓN GENERAL: Fondo de renta variable que toma como referencia el índice bursatil Ibex-35.

OPERATIVA EN INSTRUMENTOS DERIVADOS: El fondo ha realizado operaciones con instrumentos derivados con la finalidad de inversión para gestionar de un modo más eficaz la cartera. La metodología aplicada para calcular la exposición total al riesgo es la metodología del compromiso. Una información más detallada sobre la política de inversión del fondo se puede encontrar en su folleto informativo.

DIVISA DE DENOMINACIÓN: EUR

2. DATOS ECONÓMICOS

2.1. DATOS GENERALES

	Periodo Actual	Periodo Anterior	Año actual	Año anterior
Índice de rotación de la cartera	1,66	0,60	1,66	1,36
Rentabilidad media de la liquidez (% anualizado)	3,49	3,83	3,49	2,49

Nota: El período se refiere al trimestre o semestre, según sea el caso. En el caso de IIC cuyo valor liquidativo no se determine diariamente, los datos se refieren al último disponible.

CLASE	Nº de participaciones	Periodo actual	Periodo anterior	Fecha	Patrimonio (miles de euros)	Valor liquidativo (euros)	Comisiones aplicadas en el periodo, sobre patrimonio medio	% efectivamente cobrado		Base de cálculo
								Periodo	Acumulada	
CLASE CARTERA	Nº de participaciones	688.879,06	638.384,43	Periodo	6.835	9.9219	Comisión de gestión	0,30	0,30	Patrimonio
	Nº de partícipes	221	246	2023	5.582	8.7439	Comisión de resultados	0,00	0,00	Resultados
	Benef. brutos distrib. por partícip. (Euros)	0,00	0,00	2022	3.808	6.9255	Comisión de gestión total	0,30	0,30	Mixta
				2021	5.392	7.1989	Comisión de depositario	0,01	0,01	Patrimonio
Inversión mínima:										
CLASE PLUS	Nº de participaciones	2.914.163,32	2.981.010,08	Periodo	39.655	13.6077	Comisión de gestión	0,75	0,75	Patrimonio
	Nº de partícipes	544	492	2023	35.927	12.0519	Comisión de resultados	0,00	0,00	Resultados
	Benef. brutos distrib. por partícip. (Euros)	0,00	0,00	2022	35.842	9.6418	Comisión de gestión total	0,75	0,75	Mixta
				2021	28.804	10.1238	Comisión de depositario	0,06	0,06	Patrimonio
Inversión mínima: 50000 EUR										
CLASE EXTRA	Nº de participaciones	1.815.357,07	1.623.613,23	Periodo	26.062	14.3565	Comisión de gestión	0,60	0,60	Patrimonio
	Nº de partícipes	85	65	2023	20.611	12.6946	Comisión de resultados	0,00	0,00	Resultados
	Benef. brutos distrib. por partícip. (Euros)	0,00	0,00	2022	16.845	10.1231	Comisión de gestión total	0,60	0,60	Mixta
				2021	5.611	10.5899	Comisión de depositario	0,05	0,05	Patrimonio
Inversión mínima: 150000 EUR										
CLASE ESTANDAR	Nº de participaciones	1.239.113,03	1.425.747,92	Periodo	67.121	54.1688	Comisión de gestión	1,10	1,10	Patrimonio
	Nº de partícipes	6.515	6.880	2023	68.639	48.1422	Comisión de resultados	0,00	0,00	Resultados
	Benef. brutos distrib. por partícip. (Euros)	0,00	0,00	2022	69.121	38.7848	Comisión de gestión total	1,10	1,10	Mixta
				2021	37.397	41.0096	Comisión de depositario	0,06	0,06	Patrimonio
Inversión mínima: 600 EUR										

2.2. COMPORTAMIENTO

2.2.1. Individual - CAIXABANK BOLSA GESTION ESPAÑA, FI. Divisa EUR

Rentabilidad (% sin anualizar)

CLASE CARTERA

	Acumulado año actual	Trimestral				Anual			
		30-06-24	31-03-24	31-12-23	30-09-23	2023	2022	2021	2019
Rentabilidad	13,47	0,23	13,21	7,34	0,64	26,26	-3,80	9,20	19,99

Rentabilidad extremas*	Trimestre actual		Último año		Últimos 3 años	
	%	Fecha	%	Fecha	%	Fecha
Rentabilidad mínima (%)	-2,32	30-04-24	-2,32	30-04-24	13,21	26-11-21
Rentabilidad máxima (%)	1,71	30-05-24	1,71	30-05-24	4,98	09-03-22

Rentabilidad (% sin anualizar)

CLASE PLUS

	Acumulado año actual	Trimestral				Anual			
		30-06-24	31-03-24	31-12-23	30-09-23	2023	2022	2021	2019
Rentabilidad	12,91	-0,01	12,93	7,06	0,39	25,00	-4,76	8,11	18,78

Rentabilidad extremas*	Trimestre actual		Último año		Últimos 3 años	
	%	Fecha	%	Fecha	%	Fecha
Rentabilidad mínima (%)	-2,33	30-04-24	-2,33	30-04-24	12,93	26-11-21
Rentabilidad máxima (%)	1,71	30-05-24	1,71	30-05-24	4,98	09-03-22

Rentabilidad semestral de los últimos 5 años

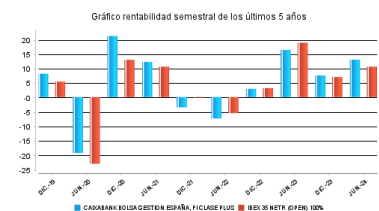
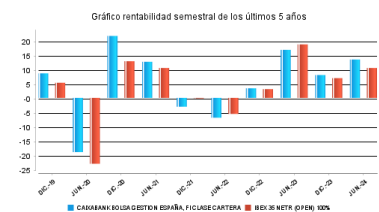

Rentabilidad (% sin anualizar)

CLASE EXTRA

	Acumulado año actual	Trimestral				Anual			
		30-06-24	31-03-24	31-12-23	30-09-23	2023	2022	2021	2019
Rentabilidad	13,09	0,07	13,02	7,15	0,47	25,40	-4,41	8,57	19,28

	Trimestre actual		Último año		Últimos 3 años	
	%	Fecha	%	Fecha	%	Fecha
Rentabilidad extremas*						
Rentabilidad mínima (%)	-2,33	30-04-24	-2,33	30-04-24	13,02	26-11-21
Rentabilidad máxima (%)	1,71	30-05-24	1,71	30-05-24	4,98	09-03-22

Rentabilidad (% sin anualizar)

CLASE ESTANDAR

	Acumulado año actual	Trimestral				Anual			
		30-06-24	31-03-24	31-12-23	30-09-23	2023	2022	2021	2019
Rentabilidad	12,52	-0,19	12,73	6,88	0,21	24,13	-5,43	7,36	17,95

	Trimestre actual		Último año		Últimos 3 años	
	%	Fecha	%	Fecha	%	Fecha
Rentabilidad extremas*						
Rentabilidad mínima (%)	-2,33	30-04-24	-2,33	30-04-24	12,73	26-11-21
Rentabilidad máxima (%)	1,71	30-05-24	1,71	30-05-24	4,98	09-03-22

* Sólo se informa para las clases con una antigüedad mínima del periodo solicitado y siempre que no se haya modificado su vocación inversora.

Se refiere a las rentabilidades máximas y mínimas entre dos valores liquidativos consecutivos. La periodicidad de cálculo del valor liquidativo es diaria.

Recuerde que rentabilidades pasadas no presuponen rentabilidades futuras. Sólo se informa si se ha mantenido una política de inversión

Medidas de riesgo (%)

Volatilidad * de:	Acumulado año actual	Trimestral				Anual			
		30-06-24	31-03-24	31-12-23	30-09-23	2023	2022	2021	2019
lbex-35 Net TR	13,10	14,40	11,63	12,03	12,10	13,92	19,30	16,23	12,40
Letra Tesoro 1 año	0,12	0,12	0,12	0,12	0,11	0,11	0,07	0,02	0,25
lbex 35 NetR (Open) 100%	13,10	14,40	11,63	12,03	12,10	13,92	19,42	16,23	12,40

CLASE CARTERA

Valor Liquidativo	13,47	14,91	11,81	11,79	13,12	15,10	18,58	17,13	12,57
VaR histórico **	16,34	16,34	16,34	16,34	16,34	16,34	16,34	0,00	0,00

CLASE PLUS

Valor Liquidativo	13,47	14,91	11,81	11,79	13,12	15,10	18,58	17,13	12,57
VaR histórico **	16,42	16,42	16,42	16,42	16,42	16,42	16,42	0,00	0,00

CLASE EXTRA

Valor Liquidativo	13,47	14,91	11,81	11,79	13,12	15,10	18,58	17,13	12,57
VaR histórico **	16,39	16,39	16,39	16,39	16,39	16,39	16,39	0,00	0,00

CLASE ESTANDAR

Valor Liquidativo	13,47	14,91	11,81	11,79	13,12	15,10	18,58	17,13	12,57
VaR histórico **	16,48	16,48	16,48	16,48	16,48	16,48	16,48	0,00	0,00

* Volatilidad histórica: Indica el riesgo de un valor en un periodo, a mayor volatilidad mayor riesgo. A modo comparativo se ofrece la volatilidad de distintas referencias. Sólo se informa de la volatilidad para los periodos con política de inversión homogénea.

** VaR histórico: Indica lo máximo que se puede perder, con un nivel de confianza del 99%, en el plazo de 1 mes, si se repitiese el comportamiento de la IIC de los últimos 5 años. El dato es a finales del periodo de referencia.

Gastos (% s/ patrimonio medio)

Ratio total de gastos *	Acumulado año actual	Trimestral				Anual			
		30-06-24	31-03-24	31-12-23	30-09-23	2023	2022	2021	2019
CLASE CARTERA	0,33	0,17	0,17	0,17	0,17	0,67	0,68		
CLASE PLUS	0,83	0,42	0,42	0,42	0,42	1,67	1,69		
CLASE EXTRA	0,67	0,33	0,34	0,34	0,34	1,35	1,34		
CLASE ESTANDAR	1,18	0,59	0,59	0,60	0,60	2,37	2,39		

* Incluye los gastos directos soportados en el periodo de referencia: comisión de gestión sobre patrimonio, comisión de depositario, auditoría, servicios bancarios (salvo gastos de financiación), y resto de gastos de gestión corriente, en términos de porcentaje sobre patrimonio medio del periodo. En el caso de fondos/compartimentos que invierten más de un 10% de su patrimonio en otras IIC se incluyen también los gastos soportados indirectamente, derivados de esas inversiones, que incluyen las comisiones de suscripción y de reembolso. Este ratio no incluye la comisión de gestión sobre resultados ni los costes de transacción por la compraventa de valores.

Gráfico rentabilidad semestral de los últimos 5 años



Gráfico rentabilidad semestral de los últimos 5 años



Evolución del valor liquidativo últimos 5 años

CLASE CARTERA

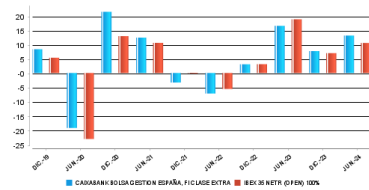
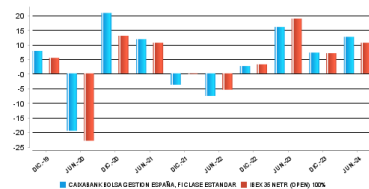
Gráfico evolución valor liquidativo últimos 5 años



CLASE PLUS

Gráfico evolución valor liquidativo últimos 5 años



CLASE EXTRA

Gráfico evolución valor liquidativo últimos 5 años

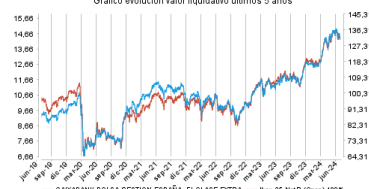

CLASE ESTANDAR

Gráfico evolución valor liquidativo últimos 5 años



2.2. COMPORTAMIENTO

2.2.2. Comparativa

Durante el periodo de referencia, la rentabilidad media en el periodo de referencia de los fondos gestionados por la Sociedad Gestora se presenta en el cuadro adjunto. Los fondos se agrupan según su vocación inversora.

Vocación inversora	Patrimonio gestionado* (miles de euros)	Nº de participes*	Rentabilidad semestral media**
Renta Fija euro	30.758.310	1.790.468	-0,21
Renta Fija Internacional	3.988.249	630.873	1,50
Renta Fija Mixta Euro	1.456.279	57.637	1,87
Renta Fija Mixta Internacional	3.760.414	131.416	2,35
Renta Variable Mixta Euro	0	0	0,00
Renta Variable Mixta Internacional	1.883.484	72.565	5,41
Renta Variable Euro	671.163	251.399	11,46
Renta Variable Internacional	15.784.698	1.966.566	15,81
IIC de gestión Pasiva (I)	0	0	0,00
Garantizado de Rendimiento Fijo	233.710	9.823	0,81
Garantizado de Rendimiento Variable	296.003	14.235	1,54
De Garantía Parcial	0	0	0,00
Retorno Absoluto	2.591.099	379.882	3,20
Global	6.547.895	226.227	7,68
FMM a corto plazo de valor liquidativo variable	0	0	0,00
FMM a corto plazo de valor liquidativo constante de deuda publica	0	0	0,00
FMM a corto plazo de valor liquidativo de baja volatilidad	0	0	0,00
FMM estándar de valor liquidativo	13.046.624	242.206	1,71
Renta fija euro corto plazo	2.875.784	469.637	1,58
IIC que replica un índice	1.342.064	21.954	14,00
IIC con objetivo concreto de rentabilidad no garantizado	631.441	25.150	1,74
Total Fondo	85.867.218	6.290.038	4,48

*Medias.

(I): Incluye IIC que replican o reproducen un índice, fondos cotizados (ETF) e IIC con objetivo concreto de rentabilidad no garantizado.

**Rentabilidad media ponderada por patrimonio medio de cada FI en el periodo

2.3. DISTRIBUCIÓN DEL PATRIMONIO AL CIERRE DEL PERIODO (IMPORTES EN MILES DE EUROS)

Distribución del patrimonio	Fin periodo actual		Fin periodo anterior	
	Importe	% sobre patrimonio	Importe	% sobre patrimonio
(+) INVERSIONES FINANCIERAS	127.986	91,63	119.268	91,21
* Cartera interior	126.567	90,62	114.466	87,54
* Cartera exterior	1.419	1,02	4.801	3,67
* Intereses cartera inversión	0	0,00	0	0,00
* Inversiones dudosas, morosas o en litigio	0	0,00	0	0,00
(+) LIQUIDEZ (TESORERÍA)	8.762	6,27	9.249	7,07
(+/-) RESTO	2.926	2,09	2.242	1,71
TOTAL PATRIMONIO	139.674	100,00	130.759	100,00

Notas:

El periodo se refiere al trimestre o semestre, según sea el caso.

Las inversiones financieras se informan a valor estimado de realización.

2.4. ESTADO DE VARIACIÓN PATRIMONIAL

	% sobre patrimonio medio			% Variación respecto fin periodo anterior
	Variación del periodo actual	Variación del periodo anterior	Variación acumulada anual	
PATRIMONIO FIN PERIODO ANTERIOR (miles de euros)	130.759	135.232	130.759	
± Suscripciones/ reembolsos (neto)	-5,31	-10,68	-5,31	-49,02
Beneficios brutos distribuidos	0,00	0,00	0,00	0,00
± Rendimientos netos	11,86	7,31	11,86	66,22
(+) Rendimientos de gestión	12,86	8,34	12,86	58,00
+ Intereses	0,12	0,08	0,12	51,18
+ Dividendos	2,48	1,80	2,48	41,76
± Resultados en renta fija (realizadas o no)	0,00	0,00	0,00	-4.244,09
± Resultados en renta variable (realizadas o no)	9,37	5,87	9,37	63,43
± Resultado en depósitos (realizadas o no)	0,00	0,00	0,00	0,00
± Resultado en derivados (realizadas o no)	0,86	0,59	0,86	48,85
± Resultado en IIC (realizados o no)	0,00	0,00	0,00	0,00
± Otros Resultados	0,03	0,00	0,03	1.791,83
± Otros rendimientos	0,00	0,00	0,00	0,00
(-) Gastos repercutidos	-1,00	-1,03	-1,00	-0,20
- Comisión de gestión	-0,88	-0,90	-0,88	-0,10
- Comisión de depositario	-0,06	-0,06	-0,06	0,57
- Gastos por servicios exteriores	-0,02	-0,02	-0,02	6,72
- Otros gastos de gestión corriente	0,00	0,00	0,00	-21,11
- Otros gastos repercutidos	-0,04	-0,05	-0,04	-4,22
(+) Ingresos	0,00	0,00	0,00	262,44
+ Comisiones de descuento a favor de la IIC	0,00	0,00	0,00	0,00
+ Comisiones retrocedidas	0,00	0,00	0,00	0,00
+ Otros ingresos	0,00	0,00	0,00	262,44
PATRIMONIO FIN PERIODO ACTUAL (miles de euros)	139.674	130.759	139.674	

Nota: El periodo se refiere al trimestre o semestre, según sea el caso

3. INVERSIONES FINANCIERAS

3.1. INVERSIONES FINANCIERAS A VALOR ESTIMADO DE REALIZACIÓN (EN MILES DE EUROS) AL CIERRE DEL PERIODO

Descripción de la inversión y emisor	Periodo actual		Periodo anterior	
	Valor de mercado	%	Valor de mercado	%
TOTAL RENTA VARIABLE COTIZADA	126.579	90,62	114.472	87,55
TOTAL RENTA VARIABLE	126.579	90,62	114.472	87,55
TOTAL INTERIOR	126.579	90,62	114.472	87,55
TOTAL RENTA VARIABLE COTIZADA	1.419	1,01	4.801	3,67
TOTAL RENTA VARIABLE	1.419	1,01	4.801	3,67
TOTAL EXTERIOR	1.419	1,01	4.801	3,67
TOTAL INVERSION FINANCIERA	127.998	91,63	119.273	91,22

Notas: El periodo se refiere al final del trimestre o semestre, según sea el caso.

3.2. DISTRIBUCIÓN DE LAS INVERSIONES FINANCIERAS, AL CIERRE DEL PERIODO (% SOBRE EL PATRIMONIO TOTAL)

TIPO DE ACTIVO

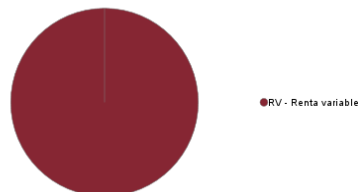

3.3. OPERATIVA EN DERIVADOS

RESUMEN DE LAS POSICIONES ABIERTAS AL CIERRE DEL PERIODO (IMPORTES NOMINALES COMPROMETIDOS EN MILES DE EUROS)

Total Operativa Derivados	0	Total Operativa Derivados	12.837
Derechos		Obligaciones Renta Variable	

4. HECHOS RELEVANTES

	Si	No
a.Suspensión Temporal de suscripciones / reembolsos		X
b.Reanudación de suscripciones / reembolsos		X
c.Reembolso de patrimonio significativo		X
d.Endeudamiento superior al 5% del patrimonio		X
e.Sustitución de la sociedad gestora		X
f.Sustitución de la entidad depositaria		X
g.Cambio de control de la sociedad gestora		X
h.Cambio en elementos esenciales del folleto informativo		X
i.Autorización del proceso de fusión		X
j.Otros Hechos Relevantes		X

5. ANEXO EXPLICATIVO DE HECHOS RELEVANTES

No aplicable

6. OPERACIONES VINCULADAS Y OTRAS INFORMACIONES

	Si	No
a.Participes significativos en el patrimonio del fondo (porcentaje superior al 20%)		X
b.Modificaciones de escasa relevancia en el Reglamento		X
c.Gestora y el depositario son del mismo grupo (según artículo 4 de la CNMV)		X
d.Se han realizado operaciones de adquisición y venta de valores en los que el depositario ha actuado como vendedor o comprador, respectivamente	X	
e.Se ha adquirido valores o instrumentos financieros emitidos o avalados por alguna entidad del grupo de la gestora o depositario, o alguno de estos ha actuado como colocador, asegurador, director o asesor, o se han prestado valores a entidades vinculadas	X	
f.Se han adquirido valores o instrumentos financieros cuya contrapartida ha sido una entidad del grupo de la gestora o depositario, u otra IIC gestionada por la misma gestora u otra gestora del grupo	X	
g.Se han percibido ingresos por entidades del grupo de la gestora que tienen como origen comisiones o gastos satisfechos por la IIC	X	
h.Otras informaciones u operaciones vinculadas	X	

7. ANEXO EXPLICATIVO SOBRE OPERACIONES VINCULADAS Y OTRAS INFORMACIONES

- d.1) El importe total de las adquisiciones en el período es 8.418.869,37 EUR. La media de las operaciones de adquisición del período respecto al patrimonio medio representa un 0,03 %.
- d.2) El importe total de las ventas en el período es 14.909.522,27 EUR. La media de las operaciones de venta del período respecto al patrimonio medio representa un 0,06 %.
- e) El importe total de las adquisiciones en el período es 5.356.883,39 EUR. La media de las operaciones de adquisición del período respecto al patrimonio medio representa un 0,02 %.
- f) El importe total de las adquisiciones en el período es 5.438.499,87 EUR. La media de las operaciones de adquisición del período respecto al patrimonio medio representa un 0,02 %.
- g) Los ingresos percibidos por entidades del grupo de la gestora que tiene como origen comisiones o gastos satisfechos por la IIC en concepto de comisiones por intermediación, comisiones por rebates, comisiones por llevanza libro de accionistas y comisiones por administración, representan un 0,00 % sobre el patrimonio medio del período.
- h) Se han realizado operaciones de adquisición temporal de activos con pacto de recompra con el depositario, compra/venta de IIC propias y otras por un importe en valor absoluto de 368,71 EUR. La media de este tipo de operaciones en el período respecto al patrimonio medio representa un 0,00 %.

8. INFORMACIÓN Y ADVERTENCIAS A INSTANCIA DE LA CNMV

No aplicable

9. ANEXO EXPLICATIVO DEL INFORME PERIÓDICO

1. SITUACIÓN DE LOS MERCADOS Y EVOLUCIÓN DEL FONDO.

a) Visión de la gestora/sociedad sobre la situación de los mercados.

El primer semestre del año 2024 comenzó con un mercado condicionado por el buen cierre anual del año 2023 donde todas las clases de activos tuvieron un comportamiento muy positivo. El arranque de año mantuvo el tono, con los activos de riesgo alcanzando máximos históricos. El entorno económico ha permitido al mercado reducir significativamente la probabilidad de un escenario de recesión fuerte. La evolución de la inflación, el posicionamiento divergente de los bancos centrales a nivel global y la incertidumbre geopolítica, donde hemos tenido eventos importantes a lo largo del semestre, han marcado también la agenda.

Centrándonos en la economía a nivel global el semestre comenzó con un dato de crecimiento del 4T en EE. UU. del 3,1% por encima de su tendencia a largo plazo, con una inflación en fase de enfriamiento y con un mercado laboral robusto contribuyendo a un crecimiento en los salarios reales que atesoraba ya 12 meses consecutivos de subidas. Esto ha implicado que el sentimiento del consumidor americano se haya visto reforzado a principios de año. Por el lado manufacturero, comenzamos con el mismo patrón y, así, el PMI se situó firmemente en territorio expansionista lo que también reforzó el sentimiento inversor. A pesar de estos datos de las encuestas, el crecimiento del PIB americano del primer trimestre fue de un decepcionante 1,4% anualizado, fundamentalmente debido a los inventarios y a unos datos de consumo finales por debajo de las expectativas que dichas encuestas mostraban. Durante el segundo trimestre del año, el patrón real de comportamiento del consumo ha sido similar con unas decepcionantes ventas minoristas cayendo en abril un -0,2% y creciendo en mayo un débil 0,1%. Por su parte la inflación ha corregido desde el 3,8% en marzo al 3,3% en junio y el desempleo ha crecido a finales del semestre por encima del 4%, cifra que no se veía en 30 meses. En el resto del mundo hemos asistido a una evolución de los indicadores muy similar, aunque el enfriamiento de finales de semestre ha sido menos acusado en Europa o en China. En el caso europeo, la periferia ha continuado siendo el soporte al crecimiento del conjunto de la Eurozona.

La actitud de los bancos centrales y del mercado ante la posible evolución futura de los tipos de interés también ha ido adaptándose al comportamiento de los datos y en especial de los datos de inflación. El año comenzó con los analistas considerando hasta 7 bajadas de tipos (175 puntos básicos) por parte de la FED, cifra que se fue ajustando rápidamente en la medida en que empezó a calar el mensaje de "tipos altos por más tiempo". La economía norteamericana no ha llegado a descarrilar en ningún momento y la Reserva Federal ha querido mostrar su determinación en la lucha contra la inflación, evitando cometer un segundo error como ya ocurrió con el repunte de precios posterior a la pandemia. En este sentido, en su resumen de proyecciones económicas, en el que se incluye el gráfico de puntos que determina los tipos de interés a distintos plazos esperados por cada miembro del consejo de gobierno, la Fed considera ya una única bajada de tipos este año frente a las 3 que incluía en el consejo de gobierno del mes de marzo. Por su parte, y tras los últimos datos de inflación, el mercado descuenta dos recortes de tipos. En el caso de Europa, si analizamos el posicionamiento del Banco Central Europeo, observamos que ya se ha comenzado con la bajada de tipos en 25 puntos básicos debido a que los datos de inflación en la Eurozona se encuentran en niveles muy cercanos al objetivo.

Por su parte, la geopolítica ha jugado un papel relevante durante el semestre y todo apunta a que lo seguirá haciendo en los próximos meses. Por un lado, hemos asistido a las elecciones europeas y a la posterior convocatoria de elecciones legislativas en Francia que ha impulsado una percepción negativa de los mercados respecto a la estabilidad de la eurozona. Por otro lado, estos eventos han dado lugar a una fuerte sobreventa en la renta variable francesa y a una huida hacia la calidad en el caso de los bonos soberanos. En el caso de las elecciones americanas y con el adelanto de los debates electorales, junto con la variabilidad de las encuestas o la idoneidad del candidato demócrata Biden, están introduciendo una variable adicional de incertidumbre y volatilidad.

Pasando a analizar el semestre desde el punto de vista de los mercados financieros cabe destacar que el comportamiento ha vuelto a ser muy positivo, marcando algunos índices máximos históricos como es el caso del SP500. La cierta ralentización económica de finales de junio no ha preocupado en exceso a las bolsas que la interpretan como una moderación en el crecimiento que pueda ayudar a que la inflación siga su senda bajista y permita a los bancos centrales cambiar el paso definitivamente y comenzar con una bajada de tipos de interés firme en los próximos trimestres. Cabe destacar que en la primera parte del semestre las subidas bursátiles han sido generalizadas independientemente de la capitalización de las empresas del índice, pero en la segunda parte se han concentrado más en las megacaps tecnológicas americanas. Hacia finales del semestre los mercados emergentes han batido a los desarrollados debido a la mejora de los fundamentales en China. Así, en renta variable, el índice global (MSCI Global) ha tenido un comportamiento positivo del +14,72% apoyado por el buen comportamiento de las bolsas americanas donde el SP500 ha subido un +14,48% y el Nasdaq un +18,13%. Por su parte las bolsas europeas también se han comportado positivamente. El Eurostoxx50 ha subido un +8,24% con los mercados periféricos destacando: el Mib italiano un +9,23% y el Ibex español un +8,33%. Por su parte, Japón también ha tenido un excelente primer semestre al igual que el resto de los índices desarrollados subiendo un +18,28% el Nikkei 225. Han sido los

mercados emergentes los que menos han lucido este semestre, especialmente por el impacto negativo de la bolsa china que ha caído un -0,25% y eso a pesar de que el segundo trimestre ha permitido recuperar la gran parte de la rentabilidad negativa que acumulaba al cierre de marzo y que ascendía a un -7,09% en el Shanghai Composite. A pesar de ello, el MSCI Emergente ha subido en lo que va del año 2024 un +6,11%. Por último, cabe destacar el repunte de los precios del petróleo y de los metales industriales, así como del oro, llevando al índice Bloomberg Commodity a una subida del +2,38%. En este contexto, favorable para los activos de riesgo, el Fondo ha tenido una evolución muy positiva, reforzada por su elevada exposición al sector bancario que se ha beneficiado del paulatino ajuste a la baja en las expectativas de bajadas de tipos por los bancos centrales a lo largo del período.

b) Decisiones generales de inversión adoptadas.

Durante el período hemos mantenido una cartera de sesgo "value" hacia valores con buenas perspectivas de resultados y que se benefician de un nivel de tipos de interés que ya no sube más, pero empieza a estabilizarse en niveles razonablemente elevados. A nivel sectorial, hemos estado sobre ponderados en financieras, inmobiliarias, IT y consumo estable e infra ponderados en telecomunicaciones, materiales y consumo discrecional. El cambio más significativo que adoptamos hacia el final del período fue tomar beneficios en financieras y sobre ponderar el sector de servicios públicos. El nivel de inversión se ha mantenido en torno al 100%.

c) Índice de referencia.

Al ser un fondo referenciado, la gestión toma como referencia la rentabilidad de su índice de referencia, el IBEX 35, con el que ha mantenido una correlación durante el período del 98,40%.

La desviación efectiva (tracking error) del fondo durante el período ha sido del 1,98%, en línea con la desviación prevista.

d) Evolución del Patrimonio, partícipes, rentabilidad y gastos de la IIC.

El patrimonio de la clase Estándar ha disminuido en un 2,2%; de la clase Plus ha aumentado en un 10,37%; de la clase Extra ha aumentado en un 26,44% y de la clase Cartera ha aumentado en un 22,44%.

El número de partícipes de la clase Estándar ha bajado en un 5,3% y de la clase Cartera en un 10,1% mientras que el número de partícipes de la clase Plus ha aumentado en un 10,5% y de la clase Extra en un 30,8%

La rentabilidad neta de la Clase Estándar en el semestre ha sido del 12,52 %, siendo superior en un 2,02% a la rentabilidad de su índice de referencia (IBEX-35). La rentabilidad neta de la Clase Plus en el periodo ha sido del 12,91 %, siendo superior en un 2,41% a la rentabilidad de su índice de referencia (IBEX-35). La rentabilidad neta de la Clase Extra en el periodo ha sido del 13,09%, siendo superior en un 2,59% a la rentabilidad de su índice de referencia (IBEX-35). La rentabilidad neta de la Clase Cartera en el periodo ha sido del 13,47 %, siendo superior en un 2,97% a la rentabilidad de su índice de referencia (IBEX-35).

Los gastos directos soportados en el semestre por la clase estándar suponen el 1,18% del patrimonio, para la clase Plus el 0,83%, para la clase Extra el 0,67% y para la clase cartera el 0,33%.

e) Rendimiento del fondo en comparación con el resto de fondos de la gestora.

N/A

El fondo ha mostrado en todas sus clases una rentabilidad superior a la rentabilidad media de los fondos de similar categoría gestionados por la gestora.

2. INFORMACION SOBRE LAS INVERSIONES.

a) Inversiones concretas realizadas durante el periodo.

Durante el semestre hemos bajado la exposición en BBVA, Santander, Merlin Properties, LDA, Amadeus, Mapfre, Colonial, Iberdrola, Solaria, Repsol, Telefónica, Sacyr, Richemont y Ferrovial. En contrapartida, hemos subido peso en Cellnex, Acciona Energía, Indra, Acciona, Naturgy, Endesa, CaixaBank, Inditex, ACS, IAG y Redeia y hemos acudido al IPO de Puig. Las principales contribuciones positivas al comportamiento del fondo han sido los largos en Richemont, Puig, BBVA, Santander, CaixaBank, Bankinter, LDA, Almirall, Ferrovial, Talgo, IAG, Indra, Merlin, Redeia y los cortos en Cellnex, Grifols, Arcelor Mittal y naturgy ; mientras que han contribuido negativamente los cortos en Telefónica, Amadeus, Sabadell, Mapfre, Unicaja, Rovi, Aena, ACS y Endesa y los largos en Colonial, EDP, EDP

b) Operativa de préstamo de valores.

N/A

c) Operativa en derivados y adquisición temporal de activos.

El fondo ha realizado operaciones con instrumentos derivados con la finalidad de inversión para gestionar de un modo más eficaz la cartera.

El grado medio de apalancamiento del periodo ha sido del 3,31%.

d) Otra información sobre inversiones.

La liquidez mantenida por el fondo ha sido remunerada al 3,49%.

3. EVOLUCIÓN DEL OBJETIVO CONCRETO DE RENTABILIDAD.

N/A

4. RIESGO ASUMIDO POR EL FONDO.

La volatilidad del fondo ha sido del 13,47% en el período, en todas las clases; mientras que la de su índice de referencia, el IBEX 35 ha sido del 13,10%.

5. EJERCICIO DERECHOS POLÍTICOS.

N/A

6. INFORMACIÓN Y ADVERTENCIAS CNMV.

N/A

7. ENTIDADES BENEFICIARIAS DEL FONDO SOLIDARIO E IMPORTE CEDIDO A LAS MISMAS.

N/A

8. COSTES DERIVADOS DEL SERVICIO DE ANÁLISIS.

N/A

9. COMPARTIMENTOS DE PROPOSITO ESPECIAL (SIDE POCKETS).

N/A

10. PERSPECTIVAS DE MERCADO Y ACTUACION PREVISIBLE DEL FONDO.

Continuamos estando positivos con la inversión en renta variable con sesgo hacia Europa y emergentes. El ruido político no debe ocultarnos la salud del crecimiento económico, ni será un obstáculo para que se mantenga, quizás lo contrario, si la aplicación de las reglas fiscales de déficit excesivo se relaja aún más. El crecimiento en la Eurozona se acelera cuando el de EE. UU. empieza a dar señales (muy débiles) de desaceleración, que pueden llevar a que en la segunda parte del año el ritmo de ambas economías se aproxime, lo que es la base de nuestra visión.

Entramos en un año 2024 donde, tras el rally de los mercados de 2023, se vuelven clave las temporadas de presentación de resultados que permite afianzar las valoraciones en niveles atractivos. A este respecto, las revisiones de beneficios nos están dando señales positivas. El entorno se mantiene benigno para los activos de riesgo y mantenemos la preferencia por la exposición a renta variable. A nivel geográfico, continuamos con nuestra preferencia relativa por Europa y las economías emergentes (excepto China).

El Fondo está posicionado para un entorno de incertidumbre macro debido a los riesgos políticos y geopolíticos y de posibles bajadas de tipos hacia la segunda parte del año. Su evolución vendrá, por tanto, determinada por la materialización de este escenario. Priorizamos los sectores con mejor momento de resultados y mayor capacidad para mejorar los retornos al accionista ya sea mediante dividendos o recompras de acciones.

10. INFORMACIÓN SOBRE LA POLÍTICA DE REMUNERACIÓN

11. INFORMACIÓN SOBRE LAS OPERACIONES DE FINANCIACIÓN DE VALORES, REUTILIZACIÓN DE LAS GARANTÍAS Y SWAPS DE RENDIMIENTO TOTAL (REGLAMENTO UE 2015/2365)